夕刊
臺灣日日新報
十二月三十日

馬來我が南進縦陣 南ペラ急調進撃
敵軍増援も蟷螂の斧

【マレー前線イポーにて三十日同盟特派員發】わがペラ河南岸地區猛進隊にジットラインから支隊退路に潰走しつゝあるライオン中將指揮の第十一師團殘部隊は一擧に撃破され北上中のペネット少將麾下兵團も無慘に慘敗を喫して敗退した、わが南進部隊は〇〇日には早くも〇〇を突破し南ペラ州の隘路を撃滅して一意南進し情報によれば〇〇州の首都〇〇附近において南進部隊を敏速更に南方より増援隊を盛んに繰出し再びわが破竹の進撃に蟷螂の斧を揮はんとしてゐるものの如くわが進撃はいよく急調となつた

増援の濠大部隊も 踵を返して潰走
混亂の敵軍を荒鷲猛襲

【マレー前線ペラ州〇〇二十九日發同盟】わがマレー進撃部隊が一際にペラ河を突破するやシンガポール英軍司令部は狼狽しジョホール州にあつた濠洲軍マレー派遣軍司令官ゴードン・ベンネット少將指揮の濠洲兵第八師團を主力とする大部隊の増援を急遽北上せしめ要衝〇〇附近においてわが南進部隊を阻止せんとしたが右の北上増援部隊は二十九日〇〇北方地點においてわが猛追を受けて南下の敵軍と相混亂し一方これより先き二十六日〇〇南西の〇〇附近より退却に轉じ北上増援部隊と共々南方に退却を開始したため〇〇より〇〇に到る街路上は南下部隊、敗走部隊が相混合し名状すべからざる大混亂を呈し二十九日朝荒鷲部隊は〇〇に於て敵が退却の途上にあつた敵部隊に猛攻を加へた、かくて退路を斷たれた敵の狼狽ぶりは極に達し、四分五裂の醜態となり逃げ遅れた者は見るく内に我銃砲火の下に殲滅されてしまつた、また敵軍殘兵は所謂令が布告されたので住民の不安一層募つてゐると言はれる

敵のペラ河防禦線 完全に畫餅
我奇襲包圍作戰に潰滅

【マレー、タイピン二十九日發同盟】マレー防衛軍がジットラ・ラインの崩壊後頽勢挽回すべく自然の要害を持むペラ河の線に陣地を構築、タイピン南東〇〇を中心に第十一師の殘存兵力、重砲軍、各種砲兵、裝甲車隊を以て必死の防禦線を強化せんとしたのであつたが好餌を得て勇進した我が精鋭部隊はこれを得意の包圍殲滅にかけて一擧に屠るべく〇〇の精鋭部隊を先鋒として去る二十六日よりタイピン及び〇〇の中間ペラ河に沿ふ〇〇を強行渡河、敵の第一線陣地に突入殲滅しこれを突破して手早部隊の渡河進撃を行ひつゝ南方に向つて急進、二十八日朝來〇〇北方の陣地に猛攻撃を加へこれを沈黙せしめ間髪を入れず突撃を以てこれを抜き〇〇〇攻略、同日午後一時遂に〇〇に突入占據した、當時敵に陣容を撃滅すべくクアラルンプールより北上中だつた敵部隊の繰延たる自動車部隊は〇〇南方で我が奇襲包圍作戰に遭遇、忽ち反轉退却を開始すると言ふ醜態振りで敵のペラ河防禦線は我が強靭なる包圍によつて完全に粉砕に歸したのであつた、かくてマレー西岸北部の敵の兵力は完全に潰滅立直る餘裕なく南方に向つて一路退却を續けつつある

新嘉坡に特別警戒令

【マレー前線〇〇二十九日發同盟】情報によれば二十七日シンガポール總督司令官テス・ケー・シモンズ少將の名を以てシンガポール全島に戒嚴令に準ずる特別警戒令

ボルネオ戰線 海空との協力により上陸進撃中の我が精鋭(認)

日本軍は百戰錬磨・米比軍の損害重大
米側比島敗戰を告白

【リスボン二十九日發同盟】日本軍のマニラ攻略戰は着々進展し米軍に息つく暇も與へぬ急進撃を示してゐるが、ワシントンよりの報道を綜合するにマッカーサー東亞軍司令官はルソン島北部部隊を全面的に後退、マニラ北方のパンパンガ州に主力を集結し首都防衛に最後の努力を傾注すると報じて居り、同戰線につきAP通信ヒューレット記者はヒリッピン人「自殺部隊」は日本軍に對して必死の抵抗を試みる決意を示してゐるがこれはルソン島作戰開始以來日本軍の猛襲を「決死隊」の行動と信じて比島人にその熱狂を信用した要領に過ぎない、米國軍司令部も二十九日午後一時半左の如く戰況を公表、頻に米比軍の士氣旺盛を誇示してゐるが要塞とも日本軍の壓倒的攻勢下にあることは公表自體より見て蔽ひ難い

一、マッカーサー米東亞軍司令官はマニラ北方のパンパンガ州に主力を集結防禦線を短縮した

一、過去數日間日本軍は有力なる歩兵師團、戰車隊、騎兵隊多數を增強した、日本軍は近代的裝備を有する百戰錬磨の古兵より成つてゐる

一、米比軍は數的に壓倒的優勢なる日本軍と不斷に戰鬪を交へつゝあるが士氣頗る旺盛堅固なる抵抗を續けてゐる、兩軍とも損害は甚大である

一、日本軍飛行機はマニラに對し反復爆撃を加へてゐる、殊にマニラ灣入口コレヒドル軍港に對し前後二時間に亙り爆撃を加へ米空軍はその若干を撃墜した、その外は前北戰線に於いて大なる變化はなかつた

日本航空隊の優秀 紐育各紙特筆

【リスボン二十九日發同盟】ニューヨーク來電に據れば二十八日の同市新聞通信、ラジオ放送は一齊に太平洋の戰況につき論評を示してゐるがCBS、NBCその他比島陥落も今は時日の問題と提唱し我が航空隊の優秀を掲げてゐる、ことに二十八日夜初めて比島に於ける米軍の準備不十分であつたことを指摘し我が敵の強さを誇つてゐるがいづれも日本航空隊の優秀なことが戰況の決定的要素となつてゐると論じ、マッカーサー米東亞軍司令官部も比島防衛を悲觀視するに至りし由を傳へてゐる

マニラ東南〇〇粁 猛進撃の皇軍到達

【サイゴン三十日發同盟】アリップ通信マニラ電によれば〇〇から進撃の日本軍はマニラ東南〇〇粁に達した模様である、マニラ市民局はマニラ東南〇〇粁の地點で近く大決戰が行はれると見てゐる、またコレヒドル飛行場は二十九日二時間に亙り日本航空部隊の猛襲を受けた

皇軍のイポー 南方進出 英軍司令部確認

【リスボン二十九日發同盟】英東亞軍司令部も二十九日の戰況發表に於て日本軍のイポー南方に進出した事を認め次の通り發表した

一、英軍はペラ州イポー南方の一線に後退せり

一氣にクチン占領
猛進、ボルネオ上陸皇軍

【〇〇基地三十日發同盟】英領ボルネオ西端クチン攻略は去る二十四日、精鋭陸軍部隊の敵前上陸に依り行はれ、既に〇〇郷の敵前上陸を敢行したが、この記事中(同盟通信)左記の通り第一項の感状の三行目以下に於て誤りがあり訂正致します

感状

昭和〇年〇部隊、北岸の敵を殲滅せんとする堅く〇〇部隊を統率の下に敢て決死部隊を突破し敵陣組織の中樞を破砕する兵に包圍圏内の敵を殲滅し…

ソ聯抱込みへ 歐洲で攻勢 米英敗戰會議

【東京發同盟】去る二十二日初來以來で比島作戰が重大化したのは米英首腦が會し二十二日以來ワシントンで開かれてゐる米英會議の内容は英國代表ビーバーブルック軍需相を始め會議後今後の米國の物資の供給を主眼とし…

陸海軍首腦と 米大統領會談

【ブエノスアイレス二十八日發同盟】ワシントン來電によればルーズヴェルト大統領は二十八日ノックス海軍長官及びスターク作戰部長、アーノルド陸軍航空部長、キング艦隊司令長官と一時間に亙り重要會議を開いた…

以來チャーチル首相はル大統領との會談に臨み既に英國との共同作戰上における諸國との協議の結果を發表した、一、トルコ、スペイン方面よりする…

英外相の一行 ソ聯より歸還 ソ聯代表を伴ひ

【ストックホルム二十九日發同盟】モスクワにおける英ソ會談を終へたイーデン外相以下英國代表一行はソ聯全權團のニコラエヴァ臨時代理大使、ソ聯赤軍參謀部代表及びソ聯軍事使節團より成る隨員と共に二十九日ロンドンに歸還した、右ソ聯代表一行は數週間ロンドンに滯在して今後英國側と打合せを行ふ筈であるが、尚イーデン外相は近くモスクワ會談の結果につき英下院で報告を行ふことになつてゐる

新嘉坡米英の 急援方を力説 絶望状態告白

【リスボン二十九日發同盟】シンガポール放送局の對外ラジオ放送は此の程シンガポール總督の急迫を傳へ日本軍の猛攻撃に對し我が方の防禦陣地を強化し、殊に極東の英國の防衛に不可能となつてゐると述べ飛行機の大至急援助を切望し緊急を要するものとして同地の防備に關する切迫を訴へ悲鳴をあげてゐる

支援の聲援のみ 苦しい米海軍の辯明

【リスボン二十九日發同盟】日本海軍の太平洋封鎖作戰により比島は全く孤立無援に陷るは米比守備軍の自暴を待つ外ないに至つたが二十九日も「海軍省は米比海軍の立場に關し戰況說明を行ひたるも我國の支援につき何ら具體的な情報を聲明するを得ず比島に關しては人びとは「マッカーサー將軍に於ける戰略に任せられてゐる」と苦しい辯明をなしたのである

「ル大統領は比島住民に對し「比島の自由を遂に回復されるであらう」と激勵をなした、比島に於ける日本軍の攻撃は不正確で戰力大なる」と放送して居る

荒鷲の攻撃下 米驅逐艦損傷 米海軍省公表

【リスボン二十九日發同盟】米海軍省は二十九日太平洋戰況につき左の如く公表した

一、米驅逐艦某は日本軍機の攻撃を受けて輕傷を被り死傷者若干を出した

一、十二月十八日日本潜水艦に依り撃沈された米商船ブルーサ號(五一、二三二噸)の生存者十三名は無事救助された

來栖大使一行 ホットスプリングスへ

【ブエノスアイレス二十九日發同盟】ワシントン來電、ワシントン日本大使館員八名は已にヴァージニア州のホットスプリングスにあるが野村大使、來栖大使を含む一行(來栖大使を含む)も二十九日ホットスプリングスへ向つた、尚在米日本記者團も數日中に外交官同様ホットスプリングスへ向ふ事となつた、日本人交換船出航まで同地に滯在の豫定

山縣中將戰病死(中支)
臼井少將戰死(爆撃大行)
三十日進級發令さる

【東京發同盟】第一線部隊長として中支戰線に活躍赫々たる武勲を建て不幸戰病死した山縣栗一少將並びに去る二十三日のラングーン大爆撃行に部隊長として參加し壯烈な戰死を遂げた臼井茂樹大佐に對してそれぞれ進級せしめられた

任陸軍中將　陸軍少將　山縣栗一

任陸軍少將　陸軍大佐　臼井茂樹

山縣中將は中支戰線において戰病死、臼井少將は去る十二月二十三日ラングーン大爆撃行に部隊長として大爆撃飛行上において壯烈なる戰死を遂げたるものである

兩將軍略歷

【東京發同盟】中支第一線にて戰病死を遂げた山縣中將及びラングーン大爆撃行に壯烈な戰死を遂げた臼井少將の略歴は次の通り

山縣中將　奈良縣宇智郡坂合部村出身、陸士陸大卒業、歩兵學校教導隊長、陸軍司令部附、現地部隊長等に歴任した

臼井少將　鹿兒島縣薩摩郡高江村久見崎出身、ポーランド、ソ聯、ルーマニア各國公使館附武官、參謀本部員、陸大教官、内閣情報官、部隊長等に歴任した

世界戰史比類なし 布哇海戰の寫眞
元旦號紙上に掲載豫定

【東京發同盟】世界の戰史に比類なき大戰果を收めた去る八日のハワイ海戰の發表がこの程海軍省に到着した、これは戰鬪に參加した我が海鷲が機上から撮影されたもので元旦の全國新聞紙上に掲載される豫定である、寫眞は我が海鷲の壯烈な攻撃ぶりと撃沈しつゝある敵艦の凄まじい状況を示した世界戰史を飾る劃期的寫眞である

訂正　三十日附朝刊一面感状

弱くはない米海軍 油斷ならぬ工業力
捲土重來空海の策如何

大東亞戰爭と帝國海軍座談會(三)

少數意見を採り上げて研究す

穗積少將　新兵器については私は面白い經驗がある、當時私共官邸に居た技術者がある「たくらみ」をしてこれを技術委員會にかけ決をとつた結果七對三位に否とするものが七とするものの意見から、七郎下は「これを可とするもの三人」と言つた所に頼んで研究しろ」と言つた所が非常にいい、多數決と言ふ事は初めて驚くべき…

平出大佐　面白いですね、米國海軍について一言付け加へさせて頂きます、米國陸軍ルーペン・ゼームスがイギリスの潜水艦にやられた時接觸する艦艇の止まる中をあへて戰つてゐたのがその潜水艦の艦長…

…ていふ、潜水艦下には「その道の權威者が十人寄つて十人が十人とも良いと言ふなら米國でも英國でも良いが、専門家が十人寄つて十人が十人とも駄目だと言ふものは…」と言はれた、その後するぶん實際にも出たが少數で主張されたのはその一つきりです

濱田中將　米國は地理を知ります、或る時の狀況に我國の優勢…に傑出した一ヶ月一萬五千人位も志願兵が集つて來た、その時は一方死んでも、一ヶ月に五十人位だつた、兵の志願者は今まで尠かつたが、日本では水兵の志願者が集つて来る時には多くなる…

本社側　濱田閣下、米海軍は弱いか強いか、強ければ立直るかと言ふことについてお話を願ひます

ない、東の果から西の日本まで太平洋を渡つて來て日本を攻めようと言ふのは根本から無理な理屈を無視したもので、ここに非常な誤りがある、又今日の日本の強力な國に對してこれを屈服させようとした所に根本の誤りがある、そこへもつて來て世界の歴史始まつて以來日本の海軍作戰であつた、ここに大きなプラスとマイナスがあるのでかう云ふ結果を來した

本社側　米海軍は弱いか、米國海軍は弱いのですか

濱田中將　米國海軍は今まで弱くなかつた、さうした傳統を持つてゐる、水兵でもいさ實際に當面すると彼等はアングロサクソンの血を受けてゐるので却々頑強な人種で南北戰爭の時に比してもあるしまたアングロサクソンの精神でこれから必ずまた復讐心に出て來るだらうと思ふ、どんな形で現れて來るか判らんが結局航空兵力に注ぐと思ふ、ただ海上での實力は暫くは勝つて行けると思ふが、わしは勝つてもこれに備へるだけの準備と心構へを嚴持して行かねばいかん

本社側　アメリカは必ず捲土重來を策するでせうが其の場合アメリカからどんな方法でやつて來るか勿論潜艦の根本的建直しもやらうし又英米の建艦能力も強化されますと思ひます

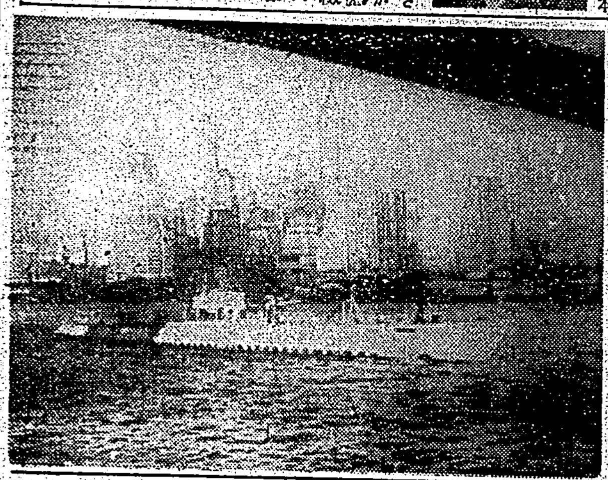

軍の勇將ファラガット提督がミシシッピー河に南軍の撒雷がいつぱいある中を疾走しながら「水雷がなんだ」とばかりニューオーリングに突入して行つた所なんか實に勇敢なもので、又スペインとの戰ひはマニラ灣の要塞が兩側の山から大砲を覗かせて居り灣口には水雷が敷設されてあるにも拘らずジューイ提督は堂々とそこに入つて行つた、アメリカ海軍は今まで斯ういふ歴史を多數殘してゐる、元來スポーツが好きであり冒險好きである、アメリカの海軍は決して弱いのではない、未だ曾てアメリカ海軍は敗けたことがない、イギリスよりは弱いかも知れないが…

穗積少將　初期の潜水艦　アメリカの強い話に附加へアメリカの潜水艦に就いてお話しませう、南北戰爭の時南軍がダビットと稱する潜航艇を拵へた、これは九人乘りの艇でいもので動力は八人が相互に向ひ合つて手動で推進するプロペラが廻る、一人は舵を取つて聽き穴から覗く、海面すれくに浮いて行くので向ふの艦艇は棒木のやうなものが流れて來るなと思つてゐる間に近づいて行つて打突けるとどんと敵艦が沈する、これは向ふは勿論やつつけるが此方も殘殺して…

…緒に沈んで仕舞ふ非常な勇敢な事をやつてゐる、アメリカ人はいいと口に云へる人間ではないので所で建艦能力を鑑みしい國も一つ、ドイツが盛にイギリスを爆撃し後から後からあれだけ潜艦が沈められてはイギリスの建艦能力も立直りは却々大變でせう、アメリカはどうしても建艦能力を強化しようとして二年前位で今度の戰爭でイギリスは自分の艦艇でも六、七百萬噸、ドイツの撃沈では七、八百萬噸、更に何イギリスは二千二百萬噸で…

向山中將　イギリス艦船イにやられたらしいが一方聞く所に依ればイギリスの艦艇は兩方で強い、その結果イギリス側のだんだん相當の損害は案外少ないのではないかと云ふ見方もある

油斷ならぬ工業力

…る、從つてイギリス側の工業能力が今少くなつてゐると判斷するのは間違ひです、アメリカについてもドイツと同樣で又英獨戰に對する供給は非常に進んで居る、向ふの工業力は非常に大きいと考へなければならない、若し向ふの工場がどうかと云ふ点で楽觀していいかと云ふ點でありますが出來るかどうかと云ふ點について一寸も油斷は出來ない

穗積少將　全く彼等の工業力は底力がある、アメリカと云ふ國は何でも世界一を誇る國でこれまでの米國の造船技術そのものとしては遅れてゐるもののマス・プロダクションのやうなやつて來られると却々容易だと思ひます

本社側　上陸作戰の苦心　上陸作戰の上陸作戰が非常に盛んに行つてゐるやうに世間では言はれてゐるやうですが却々樂かしいと思ひます

有地中將　それは私も既定で中々大變なことがあります、何故かと云へば敵の方からやられる時に狙はれることが多いのでございます、然し今度は大艦がやつてゐる、やはり天佑といふことがあつて我方が上陸戰の準備に非常に上手く行つた、これが日本が一度の上陸で成功したのでさうしても

…て行つて猛追を引き立つてゐるから歩兵が歩いても上陸の出來る所もあるでせう、行かない場合もあるから難しいのである

本社側　潜水艦が日本近海に出没してゐるといふ事ですがどうでせう

有地中將　潜水艦は困ると、時々そして危いと、然し水に落ちるとのつものになる

穗積少將　然しそれは我々の時代と今日とは大分違つてゐるらしいですよ

有地中將　それは違つてゐるだらう、然し戰爭だから或る程度の損害は覺悟せねばならない、ここから飛石傳ひに向ふに大分近い所に基地を得たから立派な陸空戰になつてしまつた、ここで主に空襲の恐を被ると損はれたりするやうな程度のことは仕方がないと思ひます

穗積少將　前の歐洲大戰の時ドイツが無限潜水艦を用ひて一年間にイギリス近海で沈められた商船は二千二百隻にのぼる(写眞は米潜水艦)

劑ドミアンォフルス
靜脈注射液の嚆矢!!
スルフォンアミド劑の効果を最も直接的ならしむ本劑の出現はスルフォンアミド療法の一新紀元を劃せり
丹毒・敗血症・中耳炎・肺炎・淋疾・其他諸化膿性疾患に
靜脈用 ポンジール 注射液
萬有製藥株式會社

人事

▲小山谷總督府衛(代議士)三十日來北(鐵道ホテル)▲山本松三氏(總督府殖産局商工課囑託)內地より歸北▲武智信知氏(臺灣總督府技師)▲山久二氏(アルコール協會)二十九日夜行にて高雄へ

洋髮香油
椿黒 ルーール
ハクタカ クリーム本舗

田邊新發賣
宿望の新合成
天然の卵胞ホルモンに優る宿望の新合成エスチモンは、その優れた卵巢機能・腺分泌腺賦活作用により……
月經不順・月經痛
更年期前後の頭痛・神經衰弱
四肢冷感・指掌角化症
…等に、內因的に活潑適切に奏効し、女性の生理的障碍治療に新威力を加へたと賞讃され、然も高單位製品に拘らず安價です
高單位・女性・卵胞ホルモン劑
エスチモン
一錠 二〇〇〇國際單位

糖尿病 ビタミンC内服劑
疲勞感、頭重、精力減退の恢復著明
本劑に含む強力なる植物性インシュリン様物質は内服を以て能く血糖及び尿糖を下降せしむる外、諸種ビタミンの相互作用により新陳代謝を旺盛にし自覺症狀を速かに消退せしむ。
本劑はまた天然ビタミンCとして、結核其他の疾患に廣く應用せらる。
ヂアベトン
發賣元 合資會社 日本藥品洋行
總代理店 合資會社 田邊元三郎商店

神經痛 ロイマチス劑
アトカルミン錠
1,10 3,40 6,60 其他

腎臟疾患
危險なる尿毒症、高血壓に推賞せらる
病的蛋白の顯著なる減退は醫家の齊しく驚嘆せらるる所にして全國官公立病院指定御愛用の榮譽を擔ふ
スルフォアミド劑常用者の屢々訴へる蛋白尿に本劑の併用は最も合理的なりと醫界の定評を受く
アルワヂン
發賣元 合資會社 日本藥品洋行
總代理店 田邊元三郎商店

一億の愛護で 屑も彈丸となる
自分の物はみなお國のもの この覺悟で傷や怪我もメンソレータムですぐお手當を!
特効 ひび あかぎれ 肌あれ 外傷 やけど 頭痛 鼻かぜ 腫物
二十五錢 四十五錢 九十錢
異國日本で造られた世界の家庭藥
メンソレータム
12-33-B

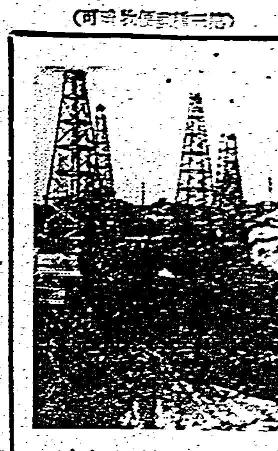

…ンとはビルマ(上)

ビルマ・ルートにされた…

支配下に

(カサイトはビルマの石油七割を産するエナンジョン油田)

屠れ!米英 我等の敵だ 進め一億 火の玉だ!
(大政翼贊會選定)
ヘチマコロン

胃腸 エビオス
虛弱兒 母乳不足
東京 ライオン

東寶 國際館

見よ島民のこの赤誠

事變當初より今日迄の國防恤兵費

臺灣軍司令部扱ひ百萬圓

國防費は

恤兵費は

新竹州下の志願兵志願者激增

"一生護國の鬼として"

軍司令部に血書の志願兵志願

"英米ヲ倒シ東洋平和ニ働ク生ンダノハ親、育テタノハ國ダ、日本男子ニアルゾ一生オ國ノ鬼トシテ志願スル"

無駄な失費は自肅

報國豆債券を購へ

年末年始財布の紐を締めて

赤誠花賣り少年

花蓮港憲兵分遣隊へ獻金

香港島敵前上陸を目前に控へ報道部發行の野戰ニュースに悦に入る兵隊さん　【西村本社特派員撮影】

祓ひ清め聖業完遂へ

あす島内各神社で大祓式

年末年始こそ

緒戰の戰果に醉ふな

敵機の最も狙ふ處

昨夜帝都防衛の猛訓練

大本營陸軍報道部員談

應召出征の歡送

精神的に實踐

但し防諜に注意

敵最後の據點と恃む要塞も

哀れ荒鷲の好餌

コレヒドル島爆撃同乘記

一戸殘らず

義捐金を醵出

新竹市が曾つての恩返しに

かしき赤飯を特配

戰捷ぐ市民の食膳に

市內各所で街頭宣傳

皇民奉公會のニュース紙芝居

基隆消防組の出初式

空の鬼神臼井部隊長

ラングーンの空に散る

悠々たる態度だつた

同乘の渥美部隊長語る

學童の純情

廢品蒐めて獻金

必ず領收書を受取れ

遊興飲食と領收書に就て財務局で談話發表

震災義捐金

卅日本社受付け

海軍武官府で女給仕を募集

新嘉坡を夜間大空襲

陸鷲精鋭多大の戰果

【マレー前線〇〇基地三十日發同盟】我が陸鷲部隊の情報は二十九日夜沛然たるスコールを衝いてシンガポールの夜間大空襲を敢行し郊外地區にある敵軍事施設に必中弾を浴びせ

（一）〔四機〕小型三機、地上銃爆撃破大型六機（内飛行艇四機）小型二十一機

（二）英領ボルネオ方面　空戰撃墜大型四機（内飛行艇一機）小型七機、地上銃爆撃大型一機、小型一機

（三）南支那海セレベス海　スールー海方面空戰撃墜大型三機（何れも飛行艇）

（四）比島英領ボルネオ方面　に在る多數の

陸鷲セブを猛襲

重光新大使赴任の途に

卅日東京驛發

デルモライッチ　三十分しつぷ薬

ニッサン　油脂工業　水産工業　塗料工業　火薬工業　農林工業　油化工業　繊維工業
日本油脂株式會社

あらゆる化膿性疾患に
製法特許
最も進歩した
ズルフォンアミド劑
レギヤシン錠
大日本製藥株式會社
淋疾　膀胱炎　丹毒　中耳炎　化膿性疾患

齒痛に頭痛はガオガンに限る

眼疾なら！
眼藥スマイル
治療にも豫防にも、優れた眼病作用と健康作用を併有する正しい眼藥スマイルを

防空暗幕　特殊製布
一間用　半間用
三友社防空用品部

肩こり、頭痛に惱む女性へ！
ギナンカプセル
販賣元　友田合資會社

正月新譜
大東亜決戰の歌
屠れ米英我等の敵だ！
元禄花見踊
軽音楽
コロムビアレコード

勇ましくもたのもしい歌
荒鷲初だより
田端義夫
母と兵隊
陣る歩哨線
ポリドールレコード

屠れ米英我等の敵だ　起てアジア
情報局推薦
大東亜決戰の歌
陸軍省　海軍省　文部省　防衛總司令部　軍事保護院　大政翼賛會　日本放送協會
ビクター

キングレコード
正月新譜
富士を仰いで
雨の日の子守唄
出陣の調べ
洋楽
椿姫幻想曲
テレフンケンレコード

決戰下　米英撃滅の時!!
强力ビタミン劑

臺灣日日新報
本日夕刊共六頁

支那事變論功行賞
金鵄勳章 四千二百四十八名

第四十六回死歿者
第二十六回生存者

【東京發同盟】[illegible] 發表された、今回恩賞の光榮に浴した者は死歿者(陸軍關係第三十四回)及び第二十六回支那事變生存者(陸軍關係第二十一回)の論功行賞で昭和十二年九月二十六日より本年九月十五日までの期間に支那滿洲各地で勇戰奮鬪し遂に護國の華と散つた勇士で特に北支山西省の剿滅作戰に參加した者が多數を占めて居りその內金鵄勳章を授與された者は四千二百四十八名 [illegible]

陸鷲セブを猛爆

【上海三十日發同盟】[illegible] 日本航空部隊は去る二十四日大擧してヒリツピン・セブ島のセブ市を急襲爆撃は市内外の石油タンクに命中大火災を起したがその後數日を經るも鎭火せず尙燃えつつあると云はれる

南西太平洋方面の敵潜水艦十六隻撃沈
我艦艇飛行機の戰果

【東京發同盟至急報】大本營海軍部發表(三十日午後三時三十分)—帝國海軍は艦艇並に飛行機を以て南西太平洋方面の敵潜水艦を掃蕩中なる所開戰以來二十八日までに敵潜水艦合計十六隻を確實に撃沈せる外多數の敵潜水艦に大損害を與へたり、尙現在まで我が方は潜水艦一隻を失へり

〔註〕右潜水艦には特殊潜航艇を含ます

華府我が領事館員米當局と歸國交渉

【ブエノスアイレス二十九日發同盟】アグアス通信ワシントン電によれば野村、來栖兩大使は既にヴアージニア州ホットスプリングスに赴いたが領事館員は未だ同地を出發せず目下國務省當局と歸國に關する交渉を續けつつあり右交渉は近く纏まる豫定であると [illegible]

新嘉坡方面後退の軍用列車百輛覆滅
陸鷲精鋭大編隊猛襲

【マレー前線〇〇基地にて二十六日同盟特派員發】わが陸鷲の精鋭〇〇機の大編隊は二十六日クアラ・シンプール並にクランの停車場を攻撃、猛烈な敵の地上砲火を冒して、折柄敗退部隊を滿載してシンガポール方面に後退せんとするマレー軍軍用列車約百輛並に停車場を徹底的に覆滅して全機悠々無事〇〇基地に歸還した

比島商船損失三萬六千餘噸

【リスボン二十九日發同盟】日本軍航空部隊マニラ灣爆撃 [illegible] 日マニラより傳へられる所に依れば二十七日より三日間に亙る空襲に依り撃沈、破壞したる船舶は十五隻、總噸數三萬六千七百トンに上ると見られる、これ等は主として比島船籍を有する沿岸航路船でこれがため米比軍のルソン島後退に大支障を來した譯である

第五戰區の敵殲滅へ猛攻

【漢口三十日發同盟】[illegible]

旭旗南溟に燦・昭和十六年
蜿蜒二萬粁の戰線
數百萬將兵日夜奮戰
赫々の戰況戰果
大本營陸軍報道部長談

【東京發同盟】十二月八日 [illegible]

大本營陸軍報道部長談

[illegible]

支那方面 [illegible]

滿洲方面 [illegible]

南方方面 [illegible]

マレー方面 [illegible]

陸軍航空部隊の作戰 [illegible]

比島方面 [illegible]

英領ボルネオ方面 [illegible]

グワム島方面 [illegible]

ハル米長官と ソ聯大使會談 [illegible]

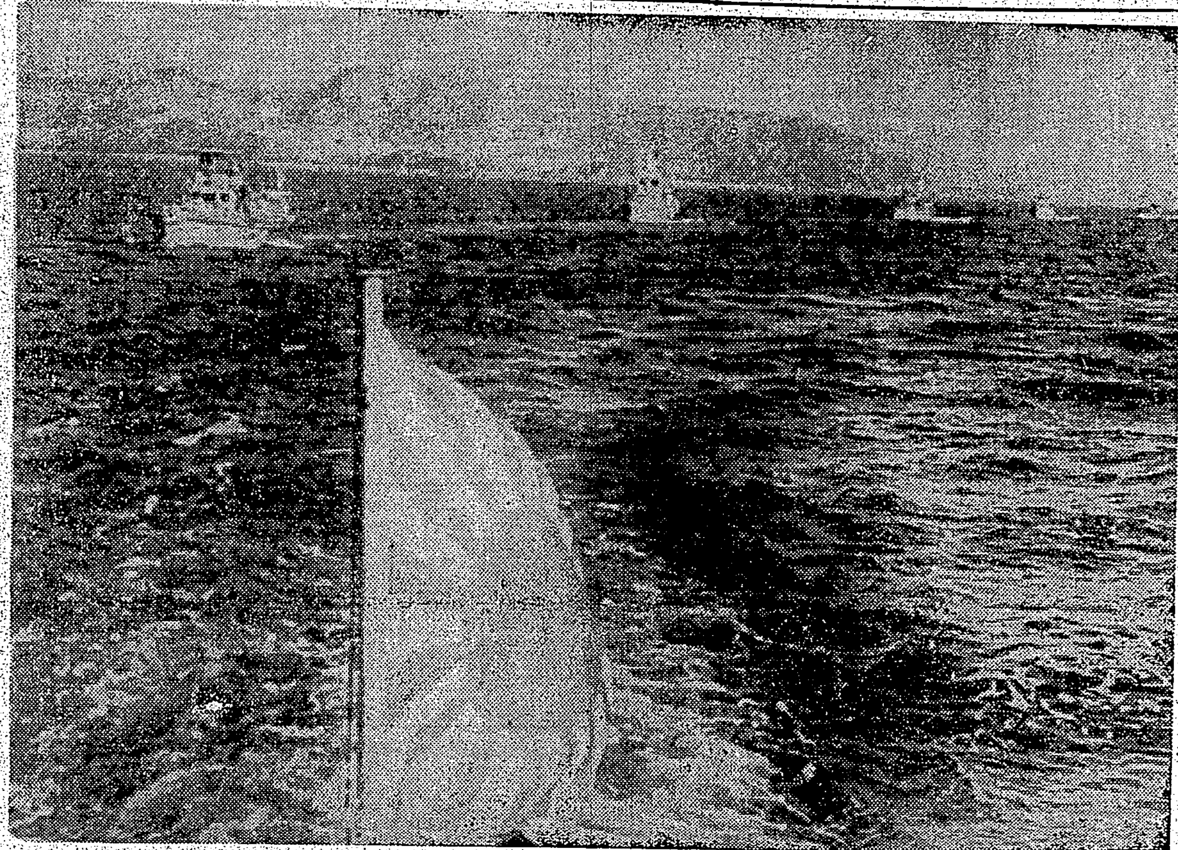

〇〇に進撃する我が海軍部隊(十八日)(二十二月十日海軍省許可濟第二五四六號)

新嘉坡を夜間大空襲
陸鷲精鋭多大の戰果

【マレー前線〇〇基地三十日發同盟】我が陸鷲部隊の精鋭は二十九日夜沛然たるスコールを衝いてシンガポールの夜間大空襲を敢行し郊外地區にある敵軍事施設に必中彈を浴びせこれを粉碎多大の戰果を擧げた

敵機撃墜破五十六
艦船多數撃沈大破
海鷲各所に夥しき戰果

【東京發同盟至急報】大本營海軍部發表(三十日午後三時三十五分)

一、帝國海軍航空部隊は連日に亙り比島及び英領ボルネオの各航空基地に分散避退せる敵航空兵力並に南支那海、スルー海、セレベス海の洋上並に沿岸を索敵攻撃中にして二十二日以後二十八日までの期間において敵飛行機合計五十六機を撃墜破せり、戰果概要左の通り

(一)比島方面 空戰撃墜大型六機(內飛行艇四機)小型三機、地上銃爆撃破大型六機(內飛行艇四機)小型二十一機

(二)英領ボルネオ方面 空戰撃墜大型四機(內飛行艇一機)小型七機、地上銃爆撃大型一機、小型一機

(三)南支那海セレベス海スルー海方面 空戰撃墜大型二機(何れも飛行艇)

(四)比島英領ボルネオ方面に在る多數の敵飛行基地を攻撃し格納庫その他軍事施設多數を爆碎せり

二、帝國海軍航空部隊はルソン島に在る敵の海上兵力を追撃する目的をもつて連日に亙りマニラ灣內の敵艦艇船舶を攻撃中なりしが二十八日までに收めたる戰果左の通り

(一)二十五、二十六兩日驅逐艦一隻撃沈、潜水艦二隻撃沈、船舶六隻大破

(二)二十七日船舶十四隻大破(傾斜沈沒に瀕せるもの七隻)

(三)二十八日船舶六隻大破

三、二十二日以後二十八日までの期間における我方飛行機の損害自爆せるもの一機、未だ歸還せざるもの一機

完全に英國を離る
新たなる香港建設
酒井陸軍最高指揮官談
榮の歸還

【東京三十日發同盟】[illegible]

馬來援將華僑轉向
南京政府絕對支持を表明

【マレー前線〇〇三十日發同盟】[illegible]

華僑も日本と共に東亞建設へ協力
汪主席海外に呼び掛く

【南京三十日發同盟】國民政府汪主席は和平反共建國 [illegible]

人事

▲樋口正治氏(大日本航空會社部長)三十日來北(朝日丸)
▲上田萬人氏(興南院國際通信部長)此の程來北
▲小田逸夫氏(出光興産臺北出張所長)三十日來北(朝日丸)
▲高橋忠郎氏(日本化成工業會社部長)此の程來北、三十日高雄港へ

重光新大使赴任の途に
卅日東京驛發

【東京發同盟】大東亞戰下に日支國交の重責を擔ふ重光新駐支大使は田代參事官、宮崎軍務官、池谷領事等を從同年の暮も押迫つた三十日午後十一時三十五分東京驛發で赴任の途に上つた、出發前の私邸に大使を訪れれば重光さんは語る

「日本多さんを見舞つて支那關係をうまくやつてくれと激勵の言葉を賜いた自分も足を失つた思出の土地だ、從康は大丈夫だ大臣は十一年振り汪主席とも上海事變以來會つてゐない今夜立つて伊勢參宮をし一日神戸から別府へ行き六日日本を離れる」

健康報國で元氣もつい
ビタミンB複合體
胃腸・虛弱體質・榮養不良・脚氣に
一二〇錠 二圓〇五錢 四〇〇錠 二圓六十錢
解うち内まつ末
合名會社 食井藥品研究所

牛・煉・粉 卓絕せる
仁丹齒磨
殺菌 清掃力に重點

ヤパパンモア ムーレク 藥用
にきび そばかす しみ取り
強くて特殊な藥效！
居れ！米・英 我等の敵だ
東京市四谷區花園町 株式會社 杉田商店

日立モートル

臺北販賣所 臺北市表町二ノ一大(大阪商船ビル) 電話臺北三八四二
東京・丸ノ内
日立製作所

決戰下 米英撃滅の時!!
・體力奉公は銃後の任務
強力ビタミン剤
丈夫な身体をつくるAD剤
感冒豫防に・虛弱兒・産前産後に・視力減退・骨軟化症等
ビタミンA 五、〇〇〇國際單位 ビタミンD 一、〇〇〇國際單位
ビタミンAD
ビタミンAD
定價 百粒入 五百粒入
總代理店 株式會社 塩野義商店
製造發賣元 株式會社 林兼商店

社説 世界史的大轉換の年を送る

一

紀元二千六百一年は我が國にとり、極めて重大な事件多く最も記念すべき年であつた。之を世界的に見ても独伊を中心とする欧洲新秩序の建設と呼應して我が國を盟主とする東亜共榮圏結成が四年半に亘る支那事變を經て遂に米英打倒を目指す大東亜戰爭に發展したところの世界史的大轉換の年であつた。年初以來國際情勢は緊迫の度を加へ、佛印と泰國との國境紛爭は我が帝國の調停により三月十一日休戰成立し泰國はその失地の一部を回復して五月九日には佛泰平和條約調印を見、同時に日佛印經濟協定の成立を見た。之は我が國の東亜に於ける盟主たる地位を表徴すると共に兩國の我が國への依存度を深めたものである。一方歐洲にあつては松岡外相の渡歐に引續き日ソ中立條約が四月二十四日に成立したが幾干もなく六月二十二日には獨ソ間に戰爭勃發しそれに次で我が國にも政變あり、大命は近衛首相に再降下し外相、拓相が更迭した。國際情勢は[illegible]頃より愈々緊迫し日佛印共同防衛條約の成立と共に皇軍の南部佛印進駐を見たのは七月二十九日であり、米英はそれに對抗して直に對日資産凍結の擧に出で引續き我が國に對し經濟封鎖を斷行したわけである。

二

之に對し我が國は日滿支を中核とする東亜ブロックの自給自足經濟確立の方針を以て米英の野望を破碎する決意を固めると共に尚且つ世界平和の爲めに彼等の反省を促がすべく交渉を續け米國に對し來栖大使を派遣し野村駐米大使と共に日米會談を始めたのは十一月十七日で、其の後ルーズベルト大統領、ハル長官等と數次に亘る會談も一向進展する模様なく東條首相の提示せる三原則に對し全然認識を示さず飽くまで吾を屈從せしめんとする態度に出たので我が國からの最後の回答を以て外交交渉は[illegible]十二月八日には米英に對し畏くも宣戰の大詔渙發あらせられ、我が陸海空軍は布哇を始め西太平洋、マレー其他全亜一円、世界史上空前の大戰果を收めて我が武威を中外に宣揚し、世界を驚倒せしめたのである。又十二月十一日には日泰攻守同盟成立し、[illegible]が東亜民族の解放を意味することを廣く東亜諸國に徹底せしむるに至つた意義の一つとして重視されたことを看逃すわけに行かない。

三

次に臺灣に於ける此の一年間を回顧するに四月十九日の皇民奉公會發足と六月二十日陸軍特別志願兵制度を十七年度より臺灣に實施することに決定公布されたこととは臺灣の統治上實に劃期的のものであつて、南方共榮圏の心臓部として、又南進基地として臺灣の[illegible]する使命の重加と共に六百萬島民が眞に一丸となつて皇國に奉公すべき重大時期に際し此の皇民奉公運動が廣く徹底したことは洵に意を強うし得るところであり、又志願兵制度が朝鮮に次で臺灣にも布かれるに至つたことは本島人の皇國に對する忠誠奉公の表れとして銘記すべきであると共に[illegible]島民の實を擧げつつあることは洵に國家の爲めにも慶賀に堪へないところである。大東亜戰爭は東亜より英米の野望を一掃し東亜諸民族の解放と共存共榮を目的とする聖戰である。國民はこの大業實現に心して[illegible]先人の訓言を肝に銘じて來るべき昭和十七年への光榮ある國民的覺悟の要あるを痛感し此の記念すべき重大なる年を送るの辭とするものである。

南方經濟資源開發
本邦よりの投融資一元的統制
事業經營は民間諸機關利用

【東京本社特電】大藏省では大東亜戰爭により共榮圏内の經濟資源開發に就き民間業者の進出擬勢は必至となるに及び多少の自由進出を[illegible]計劃的に一元化する爲め南方諸投資に關係金融を[illegible]することになつた事は既報の如くである。本法は南方諸地域に於ける本邦よりの投資並に融資をすべて一元的統制下に置き、これにより現下の[illegible]せる筈である。その機構に關しては目下大藏當局に於て具體案を研究中であり大藏省府出資と共に[illegible]債發行等の方法に依り廣く民間資金を[illegible]出資を政府投資並に融資に充てる事になつてゐる

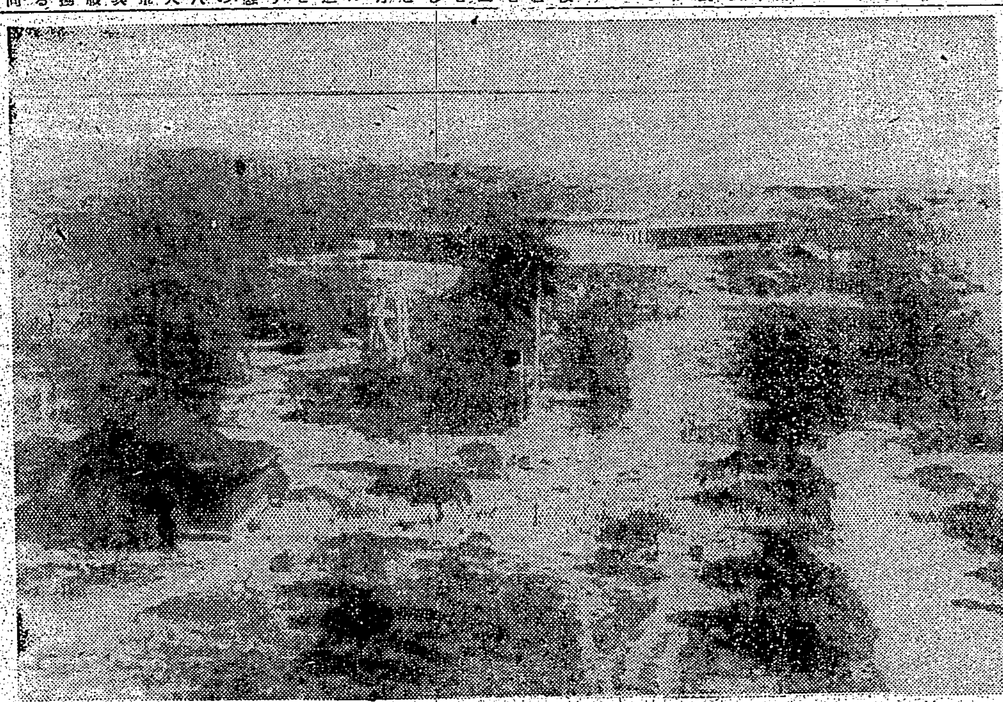

ウエーキ島【寫眞は飛行場附近】

臺灣生保協會 幹事を改選

臺灣生命保險協會は二十九日午後五時鐵道ホテルで定時總會を開き第一生命の安部支店長より下半期の會務報告あり、幹事改選の結果從來の第一生命、第一徴兵、大同生命の三社代表に代つて左の三社が幹事に當選、五名の委員は重任となつた

安田生命(野村生命)杉山資安田生命、藤田廣二(大正生命)

東亜海運 高雄へ出張所

東亜海運では從來高雄に於ける同[illegible]

臺灣損害保險協會
發展的形體として誕生

從來の火災保險協會が發展的形態として誕生をみた臺灣損害保險協會の創立總會は三十日午後二時より臺北市鐵道ホテルで督府より瀬藤商工課長代理本多商工課長並に[illegible]出席して開催された

本島に於ける損害保險事業會社は三十一社内(本社出張所或ひは代理店を置いてゐるもの二十二社)あり、火災保險事業部内のみで臺灣火災保險協會を組織し業界の統制を圖つてきたが、かかる組織では十分國家の非常時局に處し[illegible]今日、[illegible]臺灣損害保險協會の結成に邁進して[illegible]

すべく、先づ本島に於ける[illegible]損害保險事業部門を網羅する[illegible]の指導と相俟ち[illegible]統制下に[illegible]力な[illegible]

增田[illegible]社長 中南部事業地 視察豫定

戰時海運問題檢討
日本經濟聯盟政府へ建議

【東京本社特電】日本經濟聯盟では戰時海運[illegible]

ガス豆炭 製造に成功 臺灣瓦斯會社

臺灣瓦斯會社では[illegible]

大東亞戰と南方資源

南洋經濟研究所 岡田宗司

有望な特殊鑛

[illegible]マンガン

マンガン 一九三九年[illegible]

クローム 一九三九年[illegible]

タングステン [illegible]

ニツケル [illegible]

米英に痛い錫

[illegible]

ボーキサイド

[illegible]

多彩な非鐵金屬

石炭 [illegible]

金 [illegible]

銅 [illegible]

亜鉛 [illegible]

燐鑛石 [illegible]

米國 戰爭經濟の强弱
物資豐富も但書化の現狀

三共金融研究會 西村光夫

筋金のない豐富さ

過日ある新聞をみてゐると、アメリカのことを「物資の化物」だと言いてゐた。なかなか面白い表現である。筆者の言はんとするところは、おそらく、アメリカには物資は無限に存するけれども、その國には大和魂のやうな筋金がはいつてゐないといふことであらう。[illegible]

平戰再機構の軋轢

[illegible]

戰爭物資に惱み

アメリカの經濟が如何に豐富であらうとも平時經濟の下においてはこの程度が[illegible]

中南米への依存

[illegible]

ドルの動脈硬化

[illegible]

全米洲に不足擴大

[illegible]

時の人

月産千臺も我荒鷲好餌
悲鳴を擧ぐ米國防生産局長官

開戰劈頭虎の子の[illegible]クヌードセン[illegible]

危機緊迫と共に

各社長を歴任

[illegible]

島内現株相場

[illegible]

住友 海上 火災 保險
海上保險 火災保險 運送保險 傷害保險 航空保險 自動車保險 信用保險 利益保險 森林保險

歯ぐきに注意
知らずにゐるとおそろしい…
歯槽膿漏
歯ぐきが弱い暗紫色をしてゐたり、歯ブラシを使ふと血が出たりするのは本症の初期……知らぬ間に歯がぐらつき、物が嚙めなくなり、歯ぐきを押すと、歯ぐきと歯の間から膿が出る。
ネオパラデントでよくマッサーヂする事
早いうちに本剤をつけて歯ぐきをマッサーヂする事が肝要。本剤は直接に歯ぐきに浸み透り、血や膿をとめ、歯ぐきの血行を良くし美しい健かな歯ぐきにする
ネオ パラデント
歯槽膿漏専門薬
ライオン歯磨株式會社

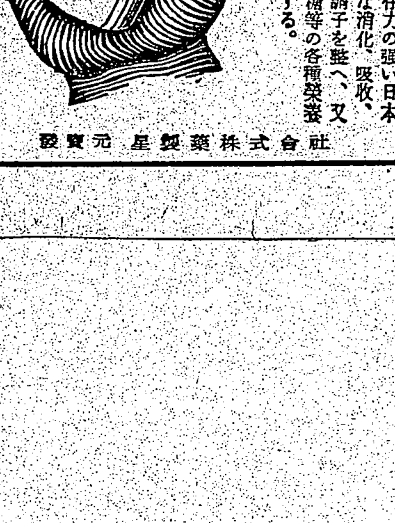

ホシ ミクローゼ
生強腸胃
便秘 食慾不振
ホシ・ミクローゼは酵母以上に生存力の強い日本固有のビール粕合劑で、その旺盛な消化、吸收、同化作用により、根本から胃腸の調子を整へ、又ビタミンB、D、アミノ酸、葡萄糖等の各種榮養源の含有により體力を著しく増強する。
一ヶ月分・三六〇錠 一円五〇銭
發賣元 星製藥株式會社

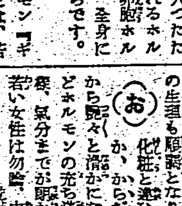

中年の…奥様へ!
チョツとしても、肩がこつたり、頭痛がしたり、疲れやすく、そして、耳なりがしたり、一時的に頭痛が[illegible]良くなるだけで、なか／＼芯から良くならず、絶えず惱んでゐる女性が多數にあります。
(か)うした女性は、本人もとても不愉快なら、傍にゐるものもかなり不愉快なものです。が、大抵は體質だとか、年齢のためだとか、氣候の關係だと、諦めてゐるのが普通です。しかし、その諦めは早計です。
なぜなら、そうした女性は、十中の八九まで婦人更年期障碍に陷入つためで、そこから分泌されるホルモン(これを卵巣ホルモンといふ)が不足し、全身に充分ゆきわたらないからです。
○
今評判の新女性ホルモン「ギナンカプセル」とは、若い動物の卵巣内から、人間の女性に適した卵巣ホルモンの純粋成分だけを抽出し、それを注射でなく、内服することによつて、腸から血管を通して體内に補給することに成功したものです。
(お)このギナンカプセルの特長はその效果が刺戟的でない事、即ち、すなはちこれを婦人更年期障碍とか、卵巣機能障碍のある女性が服みつゞけますと、先づ全身の新陳代謝が良化され、それにつれて、肩こり、頭痛、冷え、疲れ、動悸、メマヒなどがなくなるばかりか、顔色のみならず[illegible]どホルモンの充ち溢れた女性同様、氣分までが朗かになるので若い女性は勿論、中年から中老すぎの奥様、お年寄りまでが大へんなお喜びで、今や各方面で盛んな賣行きを示してゐます。
[價格] 一ヶ月分 三圓 五圓 十三圓
(ギナンカプセル詳細説明書發賣元より進呈)
發賣元 東京市日本橋區本町三ノ三 友田合資會社
G.1061

大東亞戰特報 (上)堂々バンコツクに進駐の我が精鋭部隊 (下)東亞聯盟泰國分館に和平建國の青天白日旗揚る

總督、總務長官の年始動靜

△總督

△總務長官

喪中ニ付年賀缺禮仕候 臺北市木町四ノ一 原喜義
喪中ニ付年末年始ノ禮ヲ缺ク 坂井喜平
喪中ニ付年賀缺禮仕候 手島富士
一般有價證券ノ現物賣買 石井商事社
株式公債賣買精算

レマー戰線で
胸の透く戰果

六十餘車輛の英兵
我が荒鷲の餌食
一人も殘らず猛爆さる

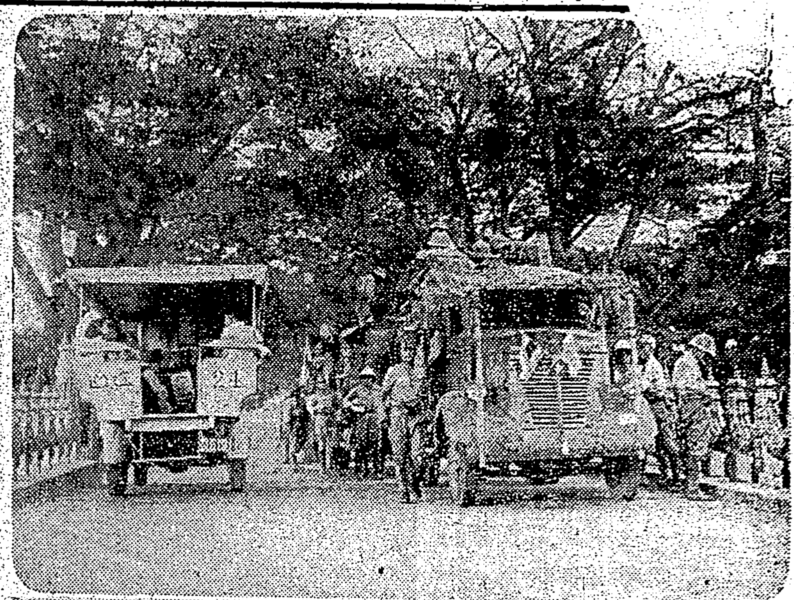

大東亞戰特報 (上)堂々バンコツクに進駐の我が精鋭部隊 (下)東亞聯盟泰國分館に和平建國の青天白日旗翻る

【マレー前線○○基地二十九日發同盟】去る廿六日空爆に依つて敵の退路を遮断し、クアラ・ルンプールに向つて行されたクアラ・ルンプール、クラン兩地間の英軍輸送部隊に對する爆撃は……

この活躍こそ感泣譜
ペナン治安確保に在留邦人大役

【ペナン三十日發同盟】十二月十九日わが軍がペナン島占領の裏には在留邦人五十三名の潔ぐましい活躍があつた……

街に再建の音高し
ペナンは更生へ更生へ

【マレー戰線ペナン三十日發同盟】マレー半島西部の要衝ペナンは十九日皇軍に依つて無血占領さ……

重ね〲の光榮に感泣
恩賞に輝く鹽田中將の未亡人

【東京電話同盟】嚢に功三、重光の榮に輝く鹽田定市中將は……

今こそ武人の本懷
戰死した白井少將 十九日留守宅に便り

【東京電話同盟】去る二十三日畏くも……

賜金の恩賞
光榮の霧島さん

【東京電話同盟】今回の陸軍戰死者……

我が潜水艦の歷史と强み
全將兵に滲透した『默つて死ぬ』精神
潜水艦戰術に造詣深い 和波豫備海軍中將談

決死的撮影記録
ハワイ大奇襲の戰果映畫

【東京電話同盟】去る十二月八日未明世界の海戰史上に……

神技に等しい操縦譜
豪膽海鷲少年飛行兵曹の勇武
マニラ爆撃の歸還の際

【○○基地本社特派員二十七日發】……

總督、總務長官の年始動靜

年始に於ける長谷川總督並に齋藤總務長官の行動豫定は左の通りである

△總督

一日 午前九時新年式(府正廳)同十一時交驩會(總督官邸)……

△總務長官

一日 午前九時新年式(府正廳)……

臺灣軍將兵一同から震災地へ見舞金

事變以來一億を突破
海軍省へ寄せた赤誠獻金

火の玉の如き赤誠
きのふ海軍武官府へ獻金續々

大東亞戰開戰以來 巨濤の如き赤誠譜
海軍武官府に獻金や獻品

兵器手入や被服洗濯
臺北二中生徒ら赤誠奉仕

吃音矯正 街頭練習

全國の市町村に報道責任者
征戰の意義の徹底役

【東京電話同盟】大東亞戰の擴大長期化に伴ひ國內の戰時體制を強化……

訂正

日糖新竹工場機關の修理成る

食糧品組合から寄附

一坪園藝の現地審査會

日本印カーボン紙

さくらフヰルム
スペシアル
パンクロF
パンUSS

デルモライン

保險 火災 海上 千代田(?)
火災保險 運送保險 傷害保險 自動車保險 航空保險 信用保險 利益保險 森林保險

第二回決算公告 臺灣硝子株式會社

約束手形紛失無效公告

今日の映畫
國際館 大世界館 新世界館 芳乃館 臺劇 第二世界館

松竹、東寶ニ大映畫同時上映ヲ敢行、銃後健全娛樂ノ提供ニ邁進シ、映畫報國ノタメ料金ハ絶對ニ値上ゲセズ、四〇錢均一(小人半額トス)
第一週 『君よ共に歌はん』
第二週 『隣組の合唱』『簪(かんざし)』
第三週 『春風』『千里』『躍る黒潮』『親子鯨』
第二世界館

萬媒

株式名義書換停止
臺灣勸業無盡株式會社

喪中ニ付年賀缺禮仕候 吉住一重

一般有價證券ノ現物賣買 新福源株式店

臺南市大宮町二ノ二二 榮豐商店

合資會社 大和商行 代表社員 上林久芳

株式公債賣物清算 豐田商店

臺南德泰商行

株式公債賣物精算 豐榮商店

一般有價證券ノ現物賣買 石井商事社

喪中ニ付年賀缺禮仕候 臺北市本町四ノ一 原喜義

喪中ニ付年末年始ノ禮ヲ缺ク 坂井喜平

喪中ニ付年賀缺禮仕候 手島冨士

喪中ニ付年賀缺禮仕候 板野藥房

喪中に付年末年始の御挨拶御遠慮申上候 昭和十六年十二月三十一日 藤井悟一郎

流行性感冒 扁桃腺炎 中耳炎
その他凡ゆる化膿症の病源菌を短期殲滅す!
アスタフィール
資生堂

丹頂
携帯に便利・經濟的
手輕・整髮料

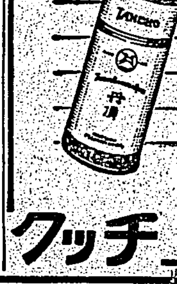

クッチ

天中軒雲月の 鳥に來る春
ビクター專屬
浪花節はビクター

父東條水塘儀三十日午後四時十分死去致候間辱知各位ニ謹告仕候
追而告別式ハ一月二日午後二時ヨリ自宅ニ於テ佛式ニ依リ相營可申候
昭和十六年十二月三十一日
臺北市東街竹林一八
男 東條呈
同 在呈
弟 谷純
親族總代 光木滿五
同 林精
友人總代 清野溪郎

父枋寮郵便局長正七位勳七等古谷太一儀昨二十九日急死致候ニ付此段謹告仕候
男 古谷肇
妻 喜久
親戚 青木松次郎
同 橋本利治
同 市野琴二
友人代表 久米川甚四郎

各地綜合版

皇軍勇士の舍營に
吾等の家も
高雄本島人有志が眞情の申出

【高雄電話】愛に溢れる本島人有志の申出は北港地方で初めての北港郡士の本島人住宅に舍營があつて全然主客の心からの感謝と感激は市民に新たな感銘を與へたが、高雄市内の本島人有志達は高雄市外の郡部地方でも多くあり今後各地に於ける皇軍勇士を郡内の各家庭に出入する程に親密になり、内地人の家庭丈に出入する程に親密を深つて居る一例の民として申訳がない、此際本島人の住宅でも舍營を希望した家庭即ち

一、國語常用家庭で主人主婦子供等に至る迄内地人の生活様式を深く理解しどこへ來ても通用する者

一、日本間の設備のあるもの

一、風呂、衣類、寢具の完備してあるもの

一、男子の慰安に資する娯楽場所にあるもの

なる條件内から選び出される家庭に對して既ひたいと後援者長番號に於ける代表者より大串高雄警察部長に申出たので同警察部長の感謝に堪へず感激になる程は當然雖相なる興奮になる程は當然雖相なるので内地人の同胞相當に

大串高雄警長談
眞情溢るる申出に感激

有たいて大串高雄警長談

高雄市民本島人有志各位の厚情に感ずる申出には感謝しました。高雄市は今後皇軍勇士の慰安を興奮になる程は當然雖相なるので内地人の同胞相當に

皇國の御楯と散る
田中部隊の戰歿者發表

田中部隊各地の戰歿者は二十八日既報より左の如く發表された

△中尉（宮城縣出身）△伍長堀一郎（福島縣）△上等兵（岡山縣上房郡有漢村）△伍長堀一郎（福島縣）△上等兵（福島縣西茨城郡）△一等兵（福島縣）△一等兵（福島縣）

新化武道納會

【新化電話】新化武道大會は二十八日午後一時より古川支部長以下既

要項

一、年齢制限　一、氏名及ぼす段等、昇化

協力一致の精神昂揚
嘉義市で震災美談蒐集

【嘉義電話】今回嘉義地方を中心とせる震災に際し既報地にあつては既報の如く市當局者は直後の復旧作業に遽なくしては驚かれる美談も數々ありその一部は既に本紙に於ても報道をしたが市當局では協力一致の精神を發揮し最高精神の現出せる自慰のもとに左記の如く既に數多の美談を蒐集することとなり、二十九日市内各職場、各團體長、各學校長、各青年團、各部隊に對し震災者の慰藉を依頼する旨の照會を發した

新營神社宣戰奉告祭

【新營電話】新營郡新營街の皇國臣民奉告祭は二十八日午前十時より

歲末犯罪撲滅
臺南州一齊捜査

【臺南電話】臺南州警察部では年末年始の各種犯罪を防止し二十九日午後七時より翌朝十時に亘る

黃麻棉多收競作會

【北港電話】臺中州北港郡では

連署で志願

【新竹電話】苗栗郡第一、二警察

僕らもお役に
山の青年達血書で從軍志願

【臺中州】臺中州における義勇

二臺中州賞勲物件傳達式

【臺中電話】臺中州における義勇

感激の獻金は續く

【宜蘭電話】大東亞戰爭

中央公論
決戰意識の結集（座談會）

特輯 祖國に要請す
生れ変る日本農村

ムーレクトーレ
大空を護れ

ケバ〳〵しいお化粧は一切排撃！素肌の健康一點ばりで行きませう！

頭痛めまひは……

婦人科疾患の患者に左の正しく簡潔明瞭に説明する。ハガキで御申込下さい。

點發出の患疾人婦

女性の新生理學

ワセトン球

生ゼ
主力品

屠れ米英
われらの敵だ
進め一億
火の玉だ

氣脚・養榮・陽胃　劑錠　生ゼ主力品

日暮里子一行實演

新世界館封切英雄峠

光輝北

大吉原

新春特別興行
封切

館乃芳